

**Felhasználói kézikönyv**

**Tőkepiaci Közzététel**

**Magyar Nemzeti Bank**

---

## TARTALOMJEGYZÉK

1.	BEVEZETÉS .....	3
2.	FOGALOMTÁR .....	3
3.	TŐKEPIACI KÖZZÉTÉTEL (TPK) MODUL.....	4
3.1.	A TPK MODUL ÁLTALÁNOS BEMUTATÁSA .....	4
3.2.	A TPK MODUL FUNKCIÓI .....	5
3.2.1.	<i>Eredeti tőkepiaci közzététel benyújtása</i> .....	5
3.2.1.1.	A funkcióhoz szükséges jogosultság .....	5
3.2.1.2.	A funkció működésének előfeltételei .....	5
3.2.1.3.	A funkció használata lépésről lépésre .....	5
3.2.1.4.	Validációk .....	15
3.2.2.	<i>Módosító tőkepiaci közzététel benyújtása</i> .....	17
3.2.2.1.	A funkcióhoz szükséges jogosultság .....	17
3.2.2.2.	A funkció működésének előfeltételei .....	17
3.2.2.3.	A funkció használata lépésről lépésre .....	17
3.2.2.4.	Validációk .....	28

# 1. Bevezetés

---

A jelen dokumentum a Magyar Nemzeti Bank ERA TPK modul leírását tartalmazza.

Az ERA rendszer a Magyar Nemzeti Bank (továbbiakban MNB) elektronikusan hitelesített adatok fogadását biztosító keretrendszer, mely számos szolgáltatást nyújt a felügyelt és egyéb, az MNB-vel kapcsolatban álló intézmények adatszolgáltatási és bejelentési kötelezettségének, továbbá engedélykérelmek benyújtásának teljesítéséhez, illetve biztosítja a Bank által elektronikusan hitelesített dokumentumok felügyelt intézményekhez való továbbítását.

Jelen dokumentum ismerteti az ERA TPK moduljának szerepköreit, felsorolja azokat a funkciókat, amelyek az alkalmazásban elérhetők. Ezután bemutatásra kerül az alkalmazás felhasználói felülete, főbb részei és funkciói, és azok használatának részletes, lépésről lépésre történő leírása.

## 2. Fogalomtár

---

Fogalom	Magyarázat
ERA	A MNB elektronikus rendszere hitelesített adatok fogadásához, lehetőséget biztosít a regisztrált felhasználóknak/intézményeknek, hogy az MNB egyes szolgáltatásait egységes felületen keresztül érhessék el.
RegDB	Az MNB regisztrációs adatbázisa. Az MNB-vel kapcsolatot tartó személyek és intézmények között az ERA-hoz kapcsolódó olyan központi adatbázis, amely az MNB számára lehetővé teszi az ügyfelek kapcsolattartási típusainak és az egyes belső rendszereiben tárolt adatokhoz való hozzáféréseinek központi nyilvántartását.
Tanúsítvány	A hitelesítés-szolgáltató által kibocsátott elektronikus igazolás, amely az aláírás ellenőrző adatot egy meghatározott személyhez, a tanúsítvány alanyához kapcsolja.

## **3. Tőkepiaci közzététel (TPK) modul**

---

A jelen fejezet a TPK modult mutatja be: a modul általános bemutatását a funkciók részletezése követi.

### **3.1. A TPK modul általános bemutatása**

---

Az ERA Tőkepiaci közzétételi szolgáltatás moduljának feladata, hogy lehetőséget biztosítson a tőkepiacról szóló 2001. évi CXX. törvény (Tpt.), a befektetési vállalkozásokról és az árutőzsdei szolgáltatókról, valamint az általuk végezhető tevékenységek szabályairól szóló 2007. évi CXXXVIII. törvény (Bsz.) és a befektetési alapkezelőkről és a kollektív befektetési formákról szóló 2014. évi XVI. törvény (Kbftv.) alapján bejelentésre és közzétételre kötelezettek számára bejelentésük, illetve a közzéteendő információk elektronikus úton történő beküldésére, illetve az MNB által működtetett honlapon történő ingyenes megjelenítésére egyetlen folyamat keretében.

## 3.2. A TPK modul funkciói

---

A Tőkepiaci közzététel szolgáltatást a közzétételre kötelezett intézmények képviselői az ERA rendszerbe történő bejelentkezéssel tudják elérni. A bejelentkezés feltétele előzetes regisztráció elvégzése az MNB Regisztrációs Adatbázisában (RegDB). A regisztrációhoz szükséges egy elektronikus aláíró tanúsítvány is.

Az intézmény képviselője a bejelentkezést követően a Szolgáltatások menüpontra kattintva - amennyiben több intézmény nevében is jogosult eljárni - kiválasztja az intézményt, amelynek a nevében el szeretne járni, majd a szolgáltatásválasztó felületen kiválasztja a Tőkepiaci közzététel szolgáltatást, amely csak abban az esetben jelenik meg, ha az adott intézmény regisztrációját az MNB munkatársa vagy az intézményi adminisztrátor jóváhagyta.

A szolgáltatást kiválasztva megjelenik egy ismertető a szolgáltatásról, továbbá Tőkepiaci közzététel beküldése menüpont.

A TPK modulon belül az alábbi funkciók érhetők el.

### 3.2.1. Eredeti tőkepiaci közzététel benyújtása

---

A tőkepiaci közzététel lehet eredeti közzététel vagy az eredeti közzététel módosításáról szóló módosító közzététel. Ez a fejezet az eredeti közzététel benyújtásáról szól.

A tőkepiaci közzététel benyújtása során – intézményválasztást követően – három tevékenység megadása szükséges, melyek külön blokkokon jelennek meg az alábbiak alapján:

- ▶ Közzétételre kötelezett adatainak megadása,
- ▶ A közzétett dokumentum adatainak megadása,
- ▶ Dokumentumok feltöltése.

#### 3.2.1.1. A funkcióhoz szükséges jogosultság

- ▶ Intézmény képviselője (felhasználó)

#### 3.2.1.2. A funkció működésének előfeltételei

- ▶ Regisztráció az MNB Regisztrációs adatbázisába (RegDB)
- ▶ Aktív jogosultság a Tőkepiaci közzététel szolgáltatáshoz
- ▶ Érvényes elektronikus aláíró tanúsítvány megléte
- ▶ Bejelentkezés az ERA rendszerbe helyes felhasználónév és jelszó párossal
- ▶ Az ERA felületén a Tőkepiaci közzététel szolgáltatás kiválasztása

#### 3.2.1.3. A funkció használata lépésről lépésre

- ▶ Válassza ki a képviselni kívánt intézményt az Intézményválasztás gombra kattintva!

### 1. kép: Intézményválasztás gomb

Amennyiben a felhasználó több intézményhez jogosult, a rendszer felsorolja az intézményeket. Intézményválasztást követően a képviselt intézmény neve megjelenik az Intézményválasztás gomb felett.

### 2. kép: Intézmény legördülő és a Kiválasztás gomb

### ► Navigáljon a Tőkepiaci közzététel szolgáltatásra!

A szolgáltatás két módon választható ki: a bal oldali szolgáltatások listából vagy a jobb oldalon megjelenő Tőkepiaci közzététel dobozon a Választ gombra kattintva.

### 3. kép: Tőkepiaci közzététel szolgáltatás kiválasztása

### ► Válassza ki az ERA Tőkepiaci közzétételi szolgáltatás menüpontot!

#### 4. kép: ERA Tőkepiaci közzétételi szolgáltatás menüpont

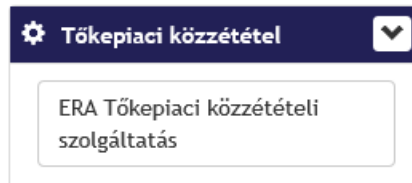

Választást követően megjelenik a Tőkepiaci közzétételek szolgáltatás űrlap a Közzétételre kötelezett adatai blokkal.

#### 5. kép: Tőkepiaci közzététel szolgáltatás blokk

A screenshot of the ERA Tőkepiaci közzététel szolgáltatás blokk. The page has a dark blue header with the ERA logo and "ERA - Oktató". Below the header is a navigation bar with "Szolgáltatások" and "Tőkepiaci közzététel". On the left is a sidebar with various menu items like "Kezdőlap", "Bejelentkezési adatok", "Információk", "Regisztrációs adatbázis", "Képviselet intézmény", "Szolgáltatások", and "Tőkepiaci közzététel". The main content area is titled "Tőkepiaci közzétételek szolgáltatás" and contains a form for "Közzétételre kötelezett intézmény". The form includes fields for "Név" (Magyar Nemzeti Bank teszt intézménye (12345678)), "Közzétételre kötelezett típusa" (a dropdown menu), and a table of "Magyar Nemzeti Bank teszt intézménye (12345678)" with fields for "Törzsszám", "Típus", "Ország", "Írányítószám", "Település", and "Cím". Below the form are sections for "Dokumentum adatai" and "Dokumentumok kiválasztása", and buttons for "Előnézet", "Vissza", and "Tovább".

#### Közzétételre kötelezett adatai blokkon:

- ▶ Válasszon típust a Közzétételre kötelezett típusa mezőben!

#### 6. kép: Közzétételre kötelezett típusa

A screenshot of the "Közzétételre kötelezett típusa" dropdown menu. The menu is open, showing a list of options: "--Válasszon--", "Magyar Nemzeti Bank teszt intézménye (12345678)", "Árutőzsdei szolgáltató", "Befektetési alap", "Befektetési alapkezelő", "Befektetési vállalkozás", "Befolyásszerző nem természetes személy", and "Befolyásszerző természetes személy". The dropdown is positioned over the "Közzétételre kötelezett típusa" field in the form shown in the previous image.

- ▶ Ellenőrizze a felületen a megjelenő intézményi adatokat!
- ▶ Kattintson az Előnézet gombra!

7. kép: Előnézet gomb

Az *Előnézet* gombra kattintva megjelennek *Küldemény adatai*: az aktuális felhasználó (bejelentő), a közzétételre kötelezett intézmény és a Közzététellel érintett intézmény részletes adatai.

8. kép: Küldemény adatai

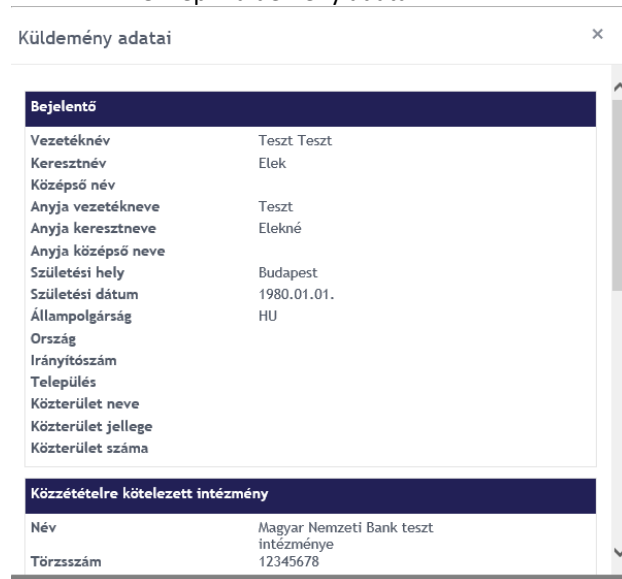

Bejelentő	
Vezetéknév	Teszt Teszt
Keresztnév	Elek
Középső név	
Anyja vezetékeve	Teszt
Anyja keresztnéve	Elekné
Anyja középső neve	
Születési hely	Budapest
Születési dátum	1980.01.01.
Állampolgárság	HU
Ország	
Irányítószám	
Település	
Községi név	
Községi jellege	
Községi száma	

Közzétételre kötelezett intézmény	
Név	Magyar Nemzeti Bank teszt intézménye
Törzsszám	12345678

► Ha mindent rendben talál, zárja be az előnézetet, majd kattintson a **Tovább** gombra!

9. kép: Tovább gomb

A *Tovább* gombra kattintva a rendszer átlép a *Dokumentum adatai* blokkra.

## 10. kép: Dokumentum adatai blokk

Dokumentum adatai	
A közzététellel érintett elnevezése	Magyar Nemzeti Bank teszt intézménye (12345678)
Magyar Nemzeti Bank teszt intézménye (12345678)	
Törzsszám	12345678
Típus	
Ország	Magyarország
Irányítószám	1013
Település	Budapest
Cím	Krisztina körút 39
Dokumentum tárgya	
Dokumentum nyelve	--Válasszon--
Dokumentum magyar tárgya	
Dokumentum angol tárgya	
Dokumentum típusa	
Dokumentum típusa	--Válasszon--
Dokumentum altípusa	--Válasszon--
Dokumentum eredete	
Dokumentum eredete	Eredeti
Dokumentum eredetének megjelölése	

### Dokumentum adatai blokkon:

- ▶ Adja meg a közzeendő dokumentum nyelvét!

## 11. kép: Dokumentum nyelve mező

Dokumentum tárgya	
Dokumentum nyelve	Magyar és Angol

*A dokumentum nyelve lehet magyar vagy angol vagy kétnyelvű (angol és magyar).*

- ▶ Töltse ki a Dokumentum tárgya mezőt a választott nyelvnek megfelelően!

## 12. kép: Dokumentum tárgya mezők

Dokumentum magyar tárgya	teszt
Dokumentum angol tárgya	test

- ▶ Töltse ki a Dokumentum típusa és altípusa mezőket!

13. kép: Dokumentum típusa és altípusa mezők

Dokumentum típusa	
Dokumentum típusa	rendkívüli tájékoztatás
Dokumentum altípusa	--Válasszon--

- ▶ **Állítsa be a Dokumentum eredete mezőben az „Eredeti” értéket!**

14. kép: Dokumentum eredete: Eredeti

Dokumentum eredete	
Dokumentum eredete	Eredeti
Dokumentum eredetének megjelölése	

- ▶ **Ha mindent rendben talál, kattintson a Tovább gombra!**

15. kép: Tovább gomb

Vissza	<b>Tovább</b>
--------	---------------

A **Tovább** gombra kattintva a rendszer átlép a Dokumentumok feltöltése blokkra.

16. kép: Dokumentum kiválasztása blokk

Dokumentumok kiválasztása	
Fájl kiválasztása [HU]	
Fájl kiválasztása [EN]	
<b>Előnézet</b>	Vissza <b>Beküldés</b>

**Dokumentumok feltöltése blokkon:**

- ▶ **Csak .pdf kiterjesztésű fájl csatolható fel.**
- ▶ **Töltse fel a korábban beállított dokumentum nyelvének megfelelő csatolmány(oka)t!**  
Amennyiben az előző oldalon a „Dokumentum nyelve” mezőben a Magyar opció került kiválasztásra, akkor magyar nyelvű PDF állomány csatolása szükséges. Amennyiben az előző oldalon a „Dokumentum nyelve” mezőben az Angol opció került kiválasztásra, akkor angol nyelvű PDF állomány csatolása szükséges. Amennyiben az előző oldalon a „Dokumentum nyelve” mezőben a „Magyar és Angol” opció került kiválasztásra, akkor magyar és angol nyelvű PDF állomány csatolása is szükséges, ebben az esetben a füület csak párosával engedi a fájlok hozzáadását.

17. kép: Fájl kiválasztása

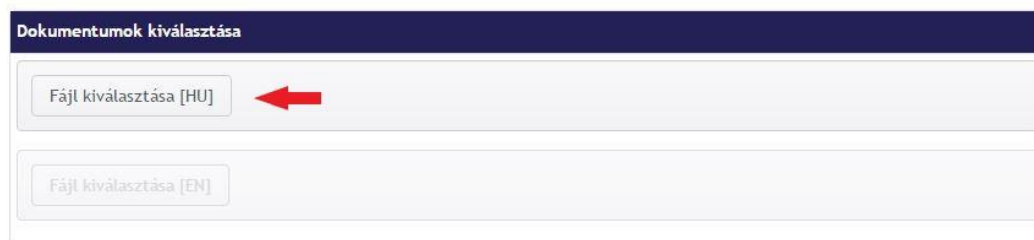

*Ha nem lett dokumentum lett felcsatolva, a rendszer figyelmeztetést küld.*

18. kép: Figyelmeztetés a dokumentum csatolására

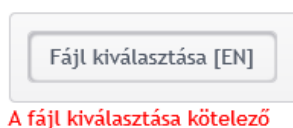

*Ha nem .pdf kiterjesztésű dokumentum lett felcsatolva, a rendszer figyelmeztetést küld.*

19. kép: Figyelmeztetés nem megfelelő fájlkiterjesztés esetén

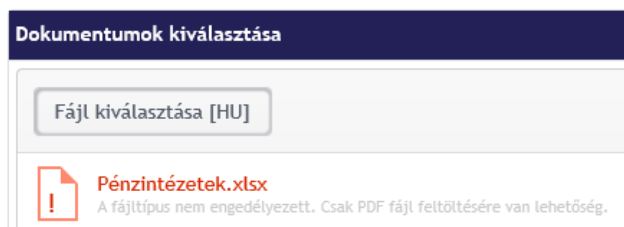

*Ekkor még eltávolítható az adott fájl, és kicserélhető másikkra.*

20. kép: Fájl eltávolítása

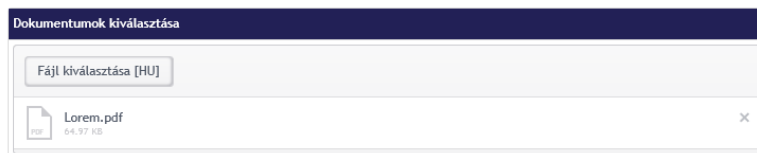

► **Kattintson az Előnézet gombra!**

21. kép: Előnézet gomb

*Az Előnézet gombra kattintva megjelennek Küldemény adatai: az aktuális felhasználó (bejelentő), a Közzétételre kötelezett intézmény, a Közzététellel érintett intézmény, a Dokumentum és a feltöltött fájlok részletes adatai.*

22. kép: Küldemény adatai

Bejelentő	
Vezetéknév	Teszt Teszt
Keresztnév	Elek
Középső név	
Anyja vezetékeve	Teszt
Anyja keresztnéve	Elekné
Anyja középső neve	
Születési hely	Budapest
Születési dátum	1980.01.01.
Állampolgárság	HU
Ország	
Irányítószám	
Település	
Községi neve	
Községi jellege	
Községi száma	

Közzétételre kötelezett intézmény	
Név	Magyar Nemzeti Bank teszt intézménye
Törzsszám	12345678

- ▶ Ha mindent rendben talál, zárja be az előnézetet, majd kattintson a Beküldés gombra!

23. kép: Beküldés gomb

A fájlok megadását követően a „Beküldés” gombra kattintva van lehetőség a küldemény elektronikus aláírására.

A Beküldés gombra kattintva megjelenik az Információk és a Küldemény panel.

24. kép: Információk és küldemény panel

ERA - Oktató

[Szolgáltatások](#)
[Tőkepiaci közzététel](#)
[Aláíró](#)

[Kezdőlap](#)
[Bejelentkezési adatok](#)
[Kilépés](#)
[Információk](#)
[Regisztrációs adatbázis](#)
[Képviselet intézmény](#)

Magyar Nemzeti Bank teszt intézménye (12345678)

Információk

Kapcsolattartó neve: Teszt Teszt Elek Elektronikus aláírás szabályzat (EASZ)

Küldemény

Ürlapok

```

<urlap id="cc559432-7387-43a1-b5b8-b4e097216980"><Tipus>Kozzetetel</Tipus><Bejelento><CsaladiNev>Teszt
Teszt</CsaladiNev><Utonev>Elek</Utonev><MasodlagosUtonev></MasodlagosUtonev><AnyjaCsaladiNev>Teszt</AnyjaCsalad
iNev><AnyjaUtonev>Elekne</AnyjaUtonev><AnyjaMasodlagosUtonev></AnyjaMasodlagosUtonev><SzulesiHely>Budape
st</SzulesiHely><SzulesiDatum>1980.01.01.</SzulesiDatum><Allampolgarsag>HU</Allampolgarsag><Orszag></Orszag>
LakohelyPIR</LakohelyPIR><Telepules></Telepules><KozteruletNev></KozteruletNev><KozteruletJellege></KozteruletJel
lege><KozteruletSzama></KozteruletSzama></Bejelento><KozzetetelreKotelezettIntezmeny><Nev>Magyar Nemzeti Bank
teszt
intezmenye</Nev><Torzsszam>12345678</Torzsszam><Orszag>Magyarorszag</Orszag><SzekhelyPIR>1013</SzekhelyPIR><Tel
epules>Budapest</Telepules><KozteruletNev>Krisztina</KozteruletNev><KozteruletJellege>körút</KozteruletJellege><Ko
zteruletSzama>39</KozteruletSzama><Tipusa>ArutozsdeiSzolgáltato</Tipusa></KozzetetelreKotelezettIntezmeny><Kozzetet
ellelErintett><Nev>Magyar Nemzeti Bank teszt
intezmenye</Nev><Torzsszam>12345678</Torzsszam><Allama>Magyarorszag</Allama></KozzetetellelErintett><Dokumentu
m></Dokumentu
                
```

Egyedileg aláírandó állományok

Lorem.pdf	<span style="background-color: #2c3e50; color: white; padding: 2px;">Letöltés</span>
LoremEN.pdf	<span style="background-color: #2c3e50; color: white; padding: 2px;">Letöltés</span>

Aláírás
Beküldés

### Az Információk és küldemény blokkon:

- ▶ Töltse le a fájl(oka)t PDF formátumban!

25. kép: Letöltés gomb

*Ez a téves fájlcsatolás kivédésére szolgáló opcionális lehetőség.*

- ▶ Kattintson az alul megjelenő Aláírás gombra!

26. kép: Aláírás gomb

*Ha több (RegDB-ben aktív, felhasználóhoz tartozó) aláíró tanúsítvány van telepítve a számítógépére, akkor a rendszer megjeleníti ezeket, melyek közül választani szükséges.*

27. kép: Aláírás és tanúsítványválasztás

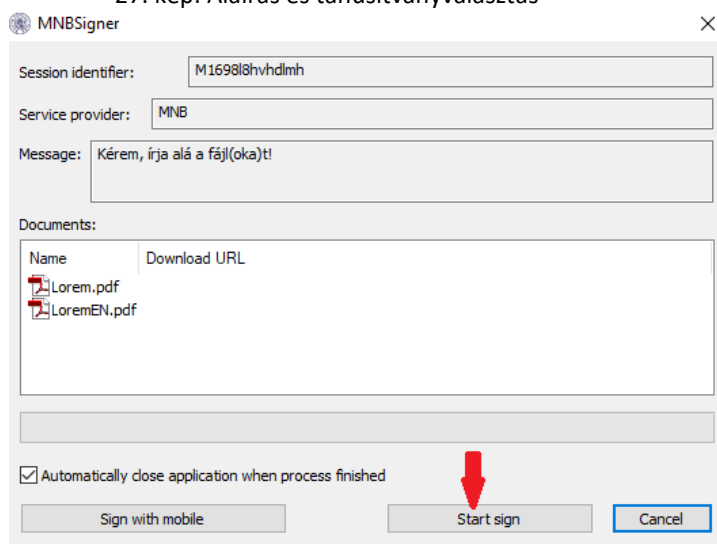

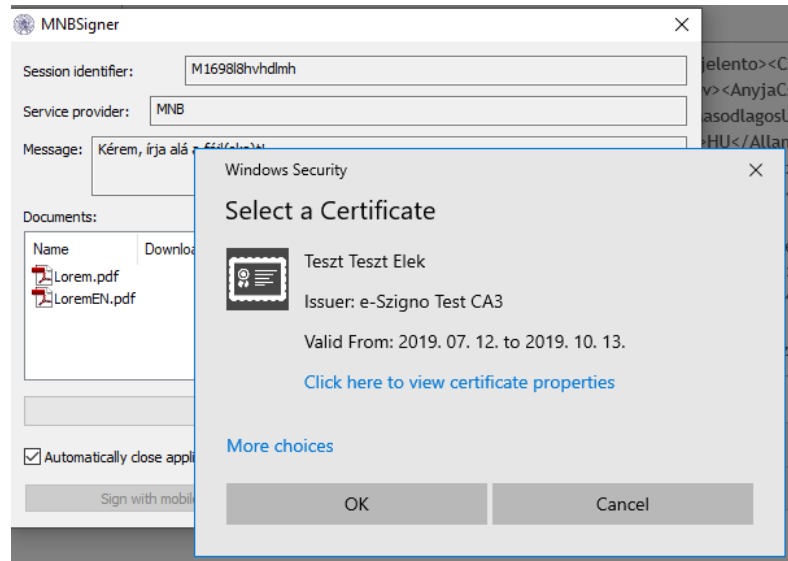

A Küldemény státusza ekkor: A kapcsolattartó aláír.

Az aláírási tétel státusza ekkor: Aláírásra vár.

- ▶ **Válassza ki a kívánt tanúsítványt, mellyel alá akarja írni a csatolmányt!**  
Ha a felhasználó számítógépén több tanúsítvány is telepítve van, kiválaszthatja, melyik tanúsítvánnyal kívánja aláírni a dokumentumot. Egy tanúsítvány létezése esetén a rendszer alapértelmezetten megjeleníti a meglévő tanúsítványt.
- ▶ **Kattintson az OK gombra!**

28. kép: OK gomb

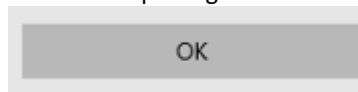

Az OK gombra kattintva az aláíró ablak bezáródik.

A rendszer ekkor létrehozza az aláírást és ment.

Rendszer visszajelez az aláírás előállításának sikerességéről.

Az aláírási tétel státusza: Aláírva.

- ▶ **Amennyiben minden szükséges fájlt aláírt, kattintson a Beküldés gombra!**  
A Beküldés gomb akkor aktiválódik, ha minden kötelezőség (aláírások megléte) teljesült.

29. kép: Beküldés gomb

A Beküldés gombra kattintva az aláírt csomag beküldésre kerül az MNB felé, a beküldés eredménye egy összegzőoldalon tekinthető meg. Az oldalon megjelenítésre kerül az MNB belső rendszere által generált érkeztetési szám, illetve a beküldött közzétételhez kapcsolódó K-szám.

30. kép: Összegzőadatok

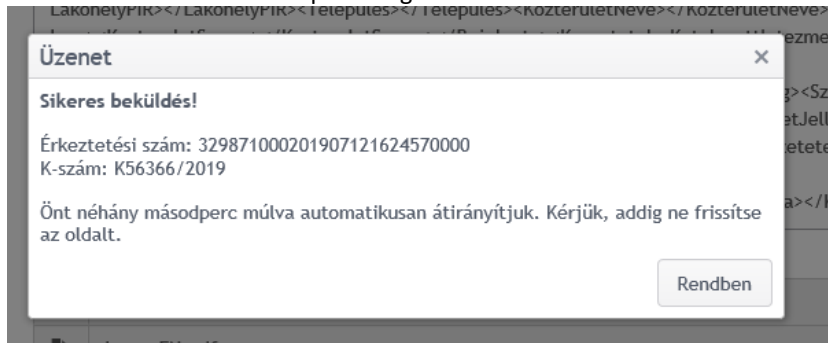

*A beküldő felhasználó email értesítést is kap a sikeres beküldésről.*

31. kép: Email értesítő

#### **Küldemény értesítő**

Küldemény érkeztetési száma: 329871000201907121624570000  
Küldemény beérkezésének dátuma: 2019.07.12. 16:25:03  
Küldemény státusza: Beérkezett  
K56366/2019

Üzenet: Tájékoztatatom, hogy a küldeményét a Felügyelet által üzemeltetett rendszer fogadta, annak feldolgozása megkezdődött.

Figyelem: Ezt az értesítést automata küldte Önnek, ezért kérem, hogy a levélben szereplő e-mail címre ne válaszoljon.

Amennyiben a közzététel során problémája merül fel, kérem, vegye fel a kapcsolatot a rendszer üzemeltetőjével a [mnb@1818.hu](mailto:mnb@1818.hu) e-mail címen.

Üdvözlettel:  
Magyar Nemzeti Bank,  
1013 Budapest, Krisztina Krt. 39.

### **3.2.1.4. Validációk**

#### **Közzétételre kötelezett adatai blokkon**

- ▶ A Közzétételre kötelezett típusa mező kitöltése kötelező.

#### **Közzététellel érintett és a közzétett dokumentum adatai blokk**

- ▶ A dokumentum nyelve, a dokumentum tárgya, a dokumentum típusa és altípusa, a dokumentum eredete kötelező mező.

#### **Dokumentumok feltöltése blokkon:**

- ▶ A kiválasztott nyelvnek megfelelő dokumentum csatolása kötelező:  
Amennyiben az előző oldalon a „Dokumentum nyelve” mezőben a Magyar opció került kiválasztásra, akkor magyar nyelvű PDF állomány csatolása szükséges. Amennyiben az előző oldalon a „Dokumentum nyelve” mezőben az Angol opció került kiválasztásra, akkor angol nyelvű PDF állomány csatolása szükséges. Amennyiben az előző oldalon a „Dokumentum nyelve” mezőben a „Magyar és Angol” opció került kiválasztásra, akkor magyar és angol nyelvű PDF állomány csatolása is szükséges, ebben az esetben a felület csak párosával engedi a fájlok hozzáadását.
- ▶ Csak .pdf kiterjesztésű fájl csatolható fel.

#### **Az Információk és küldemény blokkon:**

- ▶ A fájlt kötelező aláírni a beküldéshez.

Mentéskor minden kötelezőségnek meg kell felelni a mentés végrehajtásához.

## 3.2.2. Módosító tőkepiaci közzététel benyújtása

A tőkepiaci közzététel lehet eredeti közzététel vagy az eredeti közzététel módosításáról szóló módosító közzététel. Ebben a fejezet a módosító közzététel benyújtásáról szól.

A tőkepiaci közzététel benyújtása során – intézményválasztást követően – három tevékenység megadása szükséges, melyek külön blokkokon jelennek meg az alábbiak alapján:

- ▶ Közzétételre kötelezett adatainak megadása,
- ▶ A közzétett dokumentum adatainak megadása,
- ▶ Dokumentumok feltöltése.

### 3.2.2.1. A funkcióhoz szükséges jogosultság

- ▶ Intézmény képviselője (felhasználó)

### 3.2.2.2. A funkció működésének előfeltételei

- ▶ Regisztráció az MNB Regisztrációs adatbázisába (RegDB)
- ▶ Aktív jogosultság a Tőkepiaci közzététel szolgáltatáshoz
- ▶ Érvényes elektronikus aláíró tanúsítvány megléte
- ▶ Korábbi „eredeti” típusú tőkepiaci közzététel megléte
- ▶ Bejelentkezés az ERA rendszerbe helyes felhasználónév és jelszó párossal
- ▶ Az ERA felületén a Tőkepiaci közzététel szolgáltatás kiválasztása

### 3.2.2.3. A funkció használata lépésről lépésre

- ▶ Válassza ki a képviselni kívánt intézményt az Intézményválasztás gombra kattintva!

32. kép: Intézményválasztás gomb

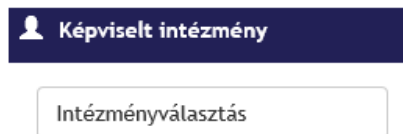

*Amennyiben a felhasználó több intézményhez jogosult, a rendszer felsorolja az intézményeket. Intézményválasztást követően a képviselt intézmény neve megjelenik az Intézményválasztás gomb felett.*

33. kép: Intézmény legördülő és a Kiválasztás gomb

Intézményválasztás

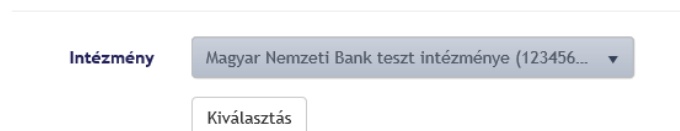

- ▶ Navigáljon a Tőkepiaci közzététel szolgáltatásra!

A szolgáltatás két módon választható ki: a bal oldali szolgáltatások listából vagy a jobb oldalon megjelenő Tőkepiaci közzététel dobozon a Választ gombra kattintva.

34. kép: Tőkepiaci közzététel szolgáltatás kiválasztása

- ▶ **Válassza ki az ERA Tőkepiaci közzétételi szolgáltatás menüpontot!**

35. kép: ERA Tőkepiaci közzétételi szolgáltatás menüpont

Választást követően megjelenik a Tőkepiaci közzétételek szolgáltatás űrlap a Közzétételre kötelezett adatai blokkal.

### 36. kép: Tőkepiaci közzététel szolgáltatás blokk

ERA - Oktató

Szolgáltatások > Tőkepiaci közzététel

Kezdőlap HU →

Bejelentkezési adatok

Kilépés

Információk

Regisztrációs adatbázis

Képviselet intézmény

Magyar Nemzeti Bank teszt intézménye (12345678)

Intézményválasztás

Szolgáltatások

Tőkepiaci közzététel

Tovább a szolgáltatásra

EUHT

Küldeménynapló

ERA Tőkepiaci közzétételi szolgáltatás

#### Tőkepiaci közzétételek szolgáltatás

Közzétételre kötelezett intézmény

Név Magyar Nemzeti Bank teszt intézménye (12345678)

Közzétételre kötelezett típusa --Válasszon--

**Magyar Nemzeti Bank teszt intézménye (12345678)**

Törzsszám	12345678
Típus	
Ország	Magyarország
Irányítószám	1013
Település	Budapest
Cím	Krisztina körút 39

Dokumentum adatai

Dokumentumok kiválasztása

Előnézet

Vissza Tovább

#### **Közzétételre kötelezett adatai blokkon:**

- ▶ **Válasszon típust a Közzétételre kötelezett típusa mezőben!**

37. kép: Közzétételre kötelezett típusa

Közzétételre kötelezett intézmény

Név Magyar Nemzeti Bank teszt intézménye (12345678)

Közzétételre kötelezett típusa --Válasszon--

**Magyar Nemzeti Bank teszt intézménye (12345678)**

Törzsszám	
Típus	
Ország	
Irányítószám	
Település	
Cím	

Árutőzsdei szolgáltató

Befektetési alap

Befektetési alapkezelő

Befektetési vállalkozás

Befolyásszerző nem természetes személy

Befolyásszerző természetes személy

- ▶ **Ellenőrizze a felületen a megjelenő intézményi adatokat!**
- ▶ **Kattintson az Előnézet gombra!**

38. kép: Előnézet gomb

Az **Előnézet** gombra kattintva megjelennek **Küldemény adatai**: az aktuális felhasználó (bejelentő), a közzétételre kötelezett intézmény és a Közzététellel érintett intézmény részletes adatai.

39. kép: küldemény adatai

Küldemény adatai	
<b>Bejelentő</b>	
Vezetéknév	Teszt Teszt
Keresztnév	Elek
Középső név	
Anyja vezetékeve	Teszt
Anyja keresztnéve	Elekné
Anyja középső neve	
Születési hely	Budapest
Születési dátum	1980.01.01.
Állampolgárság	HU
Ország	
Irányítószám	
Település	
Közterület neve	
Közterület jellege	
Közterület száma	
<b>Közzétételre kötelezett intézmény</b>	
Név	Magyar Nemzeti Bank teszt intézménye
Törzsszám	12345678

- ▶ Ha mindent rendben talál zárja be az előnézetet, majd kattintson a **Tovább** gombra!

40. kép: Tovább gomb

A **Tovább** gombra kattintva a rendszer átlép a **Dokumentum adatai** blokkra.

#### 41. kép: Dokumentum adatai blokk

Dokumentum adatai	
A közzététellel érintett elnevezése	Magyar Nemzeti Bank teszt intézménye (12345678)
Magyar Nemzeti Bank teszt intézménye (12345678)	
Törzsszám	12345678
Típus	
Ország	Magyarország
Irányítószám	1013
Település	Budapest
Cím	Krisztina körút 39
Dokumentum tárgya	
Dokumentum nyelve	--Válasszon--
Dokumentum magyar tárgya	
Dokumentum angol tárgya	
Dokumentum típusa	
Dokumentum típusa	--Válasszon--
Dokumentum altípusa	--Válasszon--
Dokumentum eredete	
Dokumentum eredete	Eredeti
Dokumentum eredetének megjelölése	

#### Dokumentum adatai blokkon:

- ▶ Adja meg a közzeendő dokumentum nyelvét!

*A dokumentum nyelve lehet magyar vagy angol vagy kétnyelvű (angol és magyar).*

#### 42. kép: Dokumentum nyelve

Dokumentum tárgya	
Dokumentum nyelve	Magyar és Angol

- ▶ Töltse ki a Dokumentum tárgya mezőt a választott nyelvnek megfelelően!

#### 43. kép: Dokumentum tárgya mezők

Dokumentum magyar tárgya	teszt
Dokumentum angol tárgya	test

- ▶ Töltse ki a Dokumentum típusa és altípusa mezőket!

44. kép: Dokumentum típusa és altípusa

Dokumentum típusa	
Dokumentum típusa	rendkívüli tájékoztatás
Dokumentum altípusa	--Válasszon--

- ▶ **Állítsa be a Dokumentum eredete mezőben a „Módosító” értéket!**

45. kép: Dokumentum eredete: Módosító

Dokumentum eredete	
Dokumentum eredete	Módosító

- ▶ **Töltse ki a Dokumentum eredetének megjelölése mezőt a küldemény K-számával (küldeményszám)!**

46. kép: Dokumentum eredetének megjelölése

Dokumentum eredete	
Dokumentum eredete	Módosító
Dokumentum eredetének megjelölése	K1556/2018

*Téves, nem létező, más intézményhez tartozó vagy nem hatályos K-szám esetén a továbblépés nem megengedett.*

47. kép: Érvénytelen K-szám

Dokumentum eredete	
Dokumentum eredete	Módosító
Dokumentum eredetének megjelölése	987645

A megadott K-szám érvénytelen

*Létező, intézményhez tartozó, hatályos K-szám beállításakor a Tovább gomb aktiválódik.*

- ▶ **Ha mindent rendben talál, kattintson a Tovább gombra!**

48. kép: Tovább gomb

Vissza	Tovább
--------	--------

*A Tovább gombra kattintva a rendszer átlép a Dokumentumok kiválasztása blokkra.*

49. kép: Dokumentum kiválasztása blokk

**Dokumentumok kiválasztása blokkon:**

- ▶ **Töltse fel a korábban beállított dokumentum nyelvének megfelelő csatolmány(oka)t!**  
Amennyiben az előző oldalon a „Dokumentum nyelve” mezőben a Magyar opció került kiválasztásra, akkor magyar nyelvű PDF állomány csatolása szükséges. Amennyiben az előző oldalon a „Dokumentum nyelve” mezőben az Angol opció került kiválasztásra, akkor angol nyelvű PDF állomány csatolása szükséges. Amennyiben az előző oldalon a „Dokumentum nyelve” mezőben a „Magyar és Angol” opció került kiválasztásra, akkor magyar és angol nyelvű PDF állomány csatolása is szükséges, ebben az esetben a felület csak párosával engedi a fájlok hozzáadását.

50. kép: Fájlcsatolás

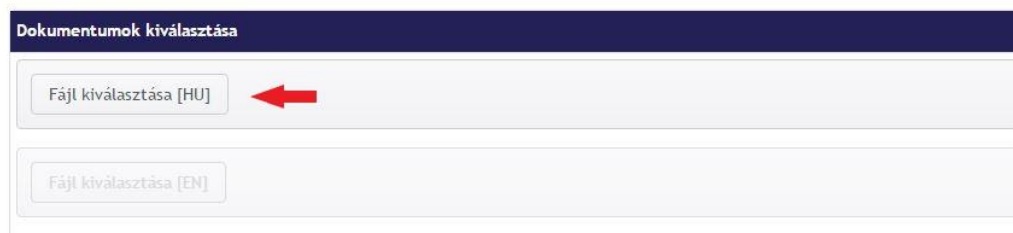

Ha nem a megfelelő nyelvű dokumentum lett felcsatolva, a rendszer figyelmeztetést küld.

51. kép: Figyelmeztetés a dokumentumcsatolás kötelezőségére

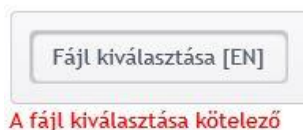

Ha nem .pdf kiterjesztésű dokumentum lett felcsatolva, a rendszer figyelmeztetést küld.

52. kép: Figyelmeztetés nem megfelelő kiterjesztésre

Ekkor még eltávolítható az adott fájl, és kicserélhető másikra.

53. kép: Fájl eltávolítása

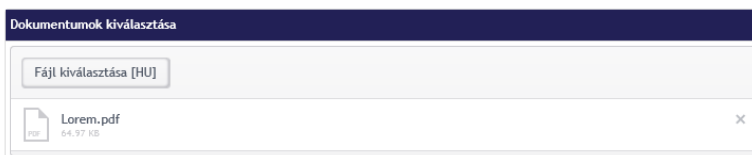

- ▶ **Kattintson az Előnézet gombra!**

54. kép: Előnézet gomb

Az *Előnézet* gombra kattintva megjelennek *Küldemény adatai*: az aktuális felhasználó (bejelentő), a *Közzétételre kötelezett intézmény*, a *Közzététellel érintett intézmény*, a *Dokumentum* és a *feltöltött fájlok részletes adatai*.

55. kép: Küldemény adatai

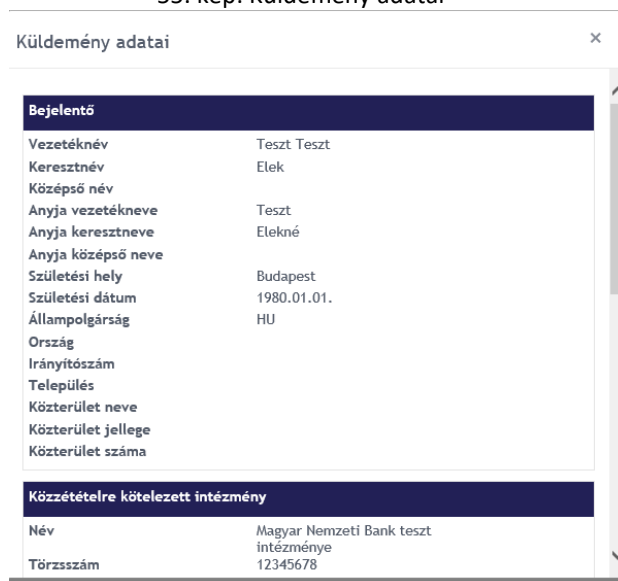

- ▶ Ha mindent rendben talál, zárja be az előnézetet, majd kattintson a **Beküldés** gombra!

56. kép: Beküldés gomb

A fájlok megadását követően a „Beküldés” gombra kattintva van lehetőség a küldemény elektronikus aláírására.

A Beküldés gombra kattintva megjelenik az **Információk és a Küldemény panel**.

57. kép: Információk és küldemény panel

**Az Információk és küldemény blokkon:**

- ▶ Töltse le a fájl(oka)t PDF formátumban!

58. kép: Letöltés gomb

Ezek a téves fájlcsatolás kivédésére szolgáló opcionális lehetőségek.

- ▶ Kattintson az alul megjelenő **Aláírás** gombra!

Ha több (RegDB-ben aktív, felhasználóhoz tartozó) aláíró tanúsítvány van telepítve a számítógépére, akkor a rendszer megjeleníti ezeket, melyek közül választani szükséges.

59. kép: Aláírás gomb

A Küldemény státusza ekkor: A kapcsolattartó aláír.  
Az aláírási tétel státusza ekkor: Aláírásra vár.

- ▶ **Válassza ki a kívánt tanúsítványt, mellyel alá akarja írni a csatolmányt!**  
Ha a felhasználó számítógépén több tanúsítvány is telepítve van, kiválaszthatja, melyik tanúsítvánnyal kívánja aláírni a dokumentumot. Egy tanúsítvány létezése esetén a rendszer alapértelmezetten megjeleníti a meglévő tanúsítványt.

60. kép: Aláírás és tanúsítványválasztás

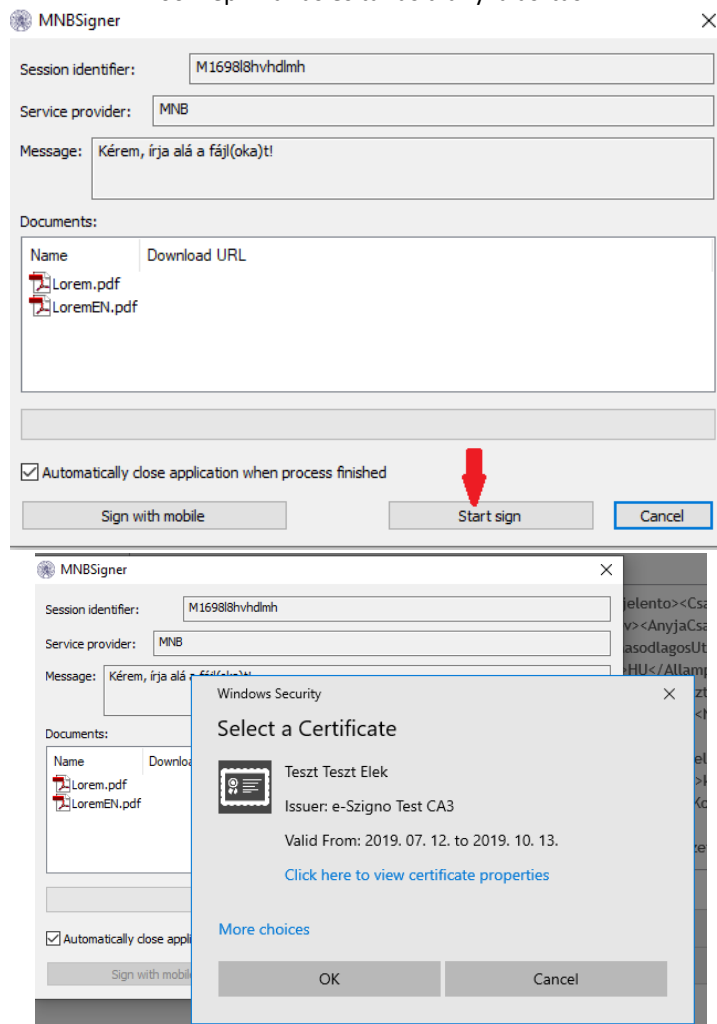

▶ **Kattintson az OK gombra!**

61. kép: Kiválaszt gomb

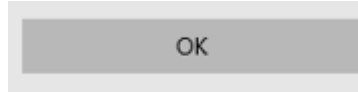

*Az OK gombra kattintva az aláíró ablak bezáródik.  
A rendszer ekkor létrehozza az aláírást és ment.  
Rendszer visszajelez az aláírás előállításának sikerességéről.  
Az aláírási tétel státusza: Aláírva.*

▶ **Amennyiben minden szükséges fájl aláírt, kattintson a Beküldés gombra!**

*A Beküldés gomb akkor aktiválódik, ha minden kötelezőség (aláírások megléte) teljesült.*

62. kép: Beküldés gomb

*A Beküldés gombra kattintva az aláírt csomag beküldésre kerül az MNB felé, a beküldés eredménye egy összegzőoldalon tekinthető meg. Az oldalon megjelenítésre kerül az MNB belső rendszere által generált érkeztetési szám, illetve a beküldött közzétételhez kapcsolódó K-szám.*

63. kép: Összegző adatok

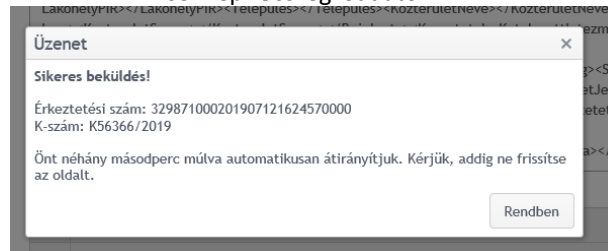

*A beküldő felhasználó email értesítést is kap a sikeres beküldésről.*

64. kép: Email értesítő

## **Küldemény értesítő**

Küldemény érkeztetési száma: 329871000201907121624570000  
Küldemény beérkezésének dátuma: 2019.07.12. 16:25:03  
Küldemény státusza: Beérkezett  
K56366/2019

Üzenet: Tájékoztatom, hogy a küldeményét a Felügyelet által üzemeltetett rendszer fogadta, annak feldolgozása megkezdődött.

Figyelem: Ezt az értesítést automata küldte Önnek, ezért kérem, hogy a levélben szereplő e-mail címre ne válaszoljon.

Amennyiben a közzététel során problémája merül fel, kérem, vegye fel a kapcsolatot a rendszer üzemeltetőjével a [mnb@1818.hu](mailto:mnb@1818.hu) e-mail címen.

Üdvözlettel:

Magyar Nemzeti Bank,  
1013 Budapest, Krisztina Krt. 39.

### **3.2.2.4. Validációk**

#### ***Közzétételre kötelezett adatai blokkon***

- ▶ A Közzétételre kötelezett típusa mező kitöltése kötelező.

#### ***Közzététellel érintett és a közzétett dokumentum adatai blokk***

- ▶ A Dokumentum nyelve, a Dokumentum tárgya, a Dokumentum típusa és altípusa, a Dokumentum eredete és a Dokumentum eredetének megjelölése mezők kitöltése kötelező.

#### ***Dokumentumok feltöltése blokkon:***

- ▶ A kiválasztott nyelvnek megfelelő dokumentum csatolása kötelező:  
Amennyiben az előző oldalon a „Dokumentum nyelve” mezőben a Magyar opció került kiválasztásra, akkor magyar nyelvű PDF állomány csatolása szükséges. Amennyiben az előző oldalon a „Dokumentum nyelve” mezőben az Angol opció került kiválasztásra, akkor angol nyelvű PDF állomány csatolása szükséges. Amennyiben az előző oldalon a „Dokumentum nyelve” mezőben a „Magyar és Angol” opció került kiválasztásra, akkor egy magyar és egy angol nyelvű PDF állomány csatolása is szükséges, ebben az esetben a felület csak párosával engedi a fájlok hozzáadását.
- ▶ Csak .pdf kiterjesztésű fájl csatolható fel.

#### ***Az Információk és küldemény blokkon:***

- ▶ A fájlt kötelező aláírni a beküldéshez.

Mentéskor minden kötelezőségnek meg kell felelni a mentés végrehajtásához.